

غرفة العمليات الوطنية لإدارة الكوارث التقرير اليومي حول COVID-19



وقت صدور التقرير: 20:30

تقرير رقم: 206

التاريخ: السبت 10 تشرين الأول 2020

الجديد في التقرير:

- قرار وزارة التربية والتعليم العالي رقم 2020/م/463 بتاريخ 2020/10/9 المتعلق بموعد بدء التدريس في المدارس والثانويات الرسمية والخاصة.

| | | | |
|---|-----------------------------------|---|--|
| 22,719 حالة شفاء | 455 حالة وفاة | 52,558 مجموع الإصابات منذ 21 شباط 2020 | 1,388 حالة جديدة |
| 539 حالة شفاء جديدة | 5 حالات وفاة جديدة | 1,761 وافدين 50,797 مقيمين | 6 وافدين 1,382 مقيمين |
| 176 حالة في العناية المركزة | 624 حالة استشفاء | 29,384 حالة نشطة | 1,187 حالة في القطاع الصحي |
| 4 حالات جديدة في العناية المركزة | 448 حالة استشفاء متوسطة | 28,760 حالة في العزل المنزلي | 18 حالة جديدة في القطاع الصحي |
|  | |  | |
| العدد الإجمالي | | الواقع الوبائي في لبنان مقارنة بالعالم | |
| 37,245,835 | 52,558 | | |
| 1,074,409 | 455 | | |
| 2.88 % | 0.86% | | |
| 27,962,952 | 22,719 | | |
| | | 917,101 فحص كورونا منذ 21 شباط 2020 | |
| | | 1,046 فحوصات في المطار خلال 24 ساعة المتصرمة | 13,967 فحوصات للمقيمين خلال 24 ساعة المتصرمة |

المرجع: المعلومات الصادرة عن وزارة الصحة العامة

توزع الحالات النشطة حسب الأفضية

منحنى الحالات النشطة

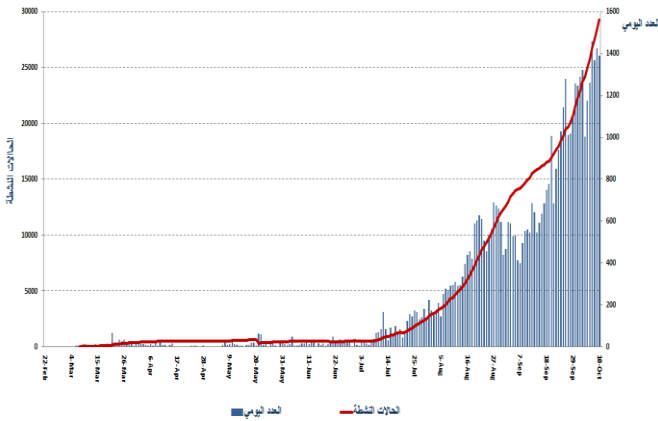

المرجع: المعلومات الصادرة عن وزارة الصحة العامة

ملاحظة: 9469 حالة قيد التحقق

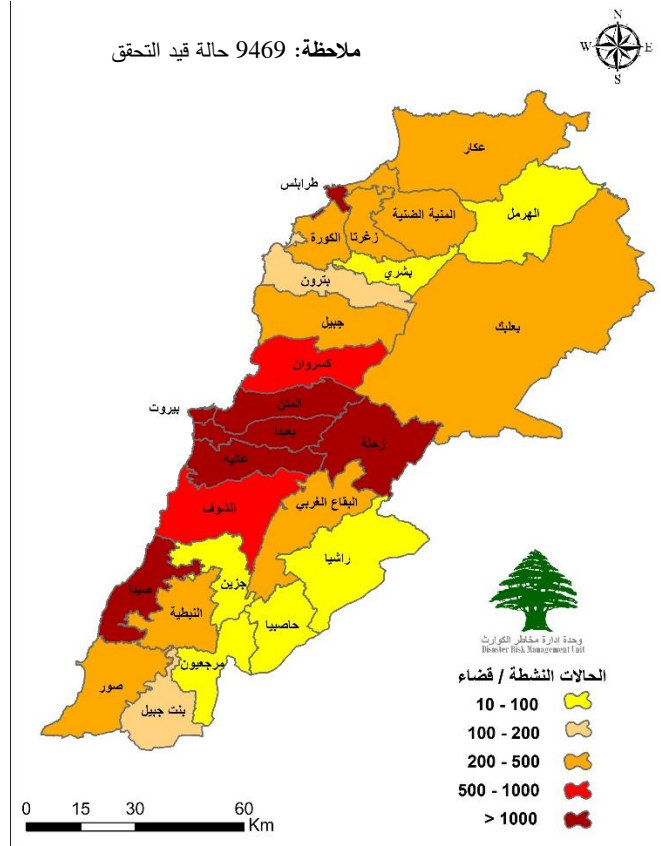

يمكن الاطلاع على التقرير وكافة التعاميم الرسمية الصادرة على الرابط: <http://drm.pcm.gov.lb>

أو عبر وسائل التواصل الاجتماعي @DRM_Lebanon

التوزع اليومي للإصابات حسب الأقسية والبلدات

| 206 قضاة الممتن | | 49 قضاة كسروان | | 197 قضاة بعيدا | | 40 قضاة الشوف | | 127 محافظة بيروت | |
|---------------------|-----------------|-------------------|--------------|----------------------------|------------------|--------------------|------------------|---------------------------|-----------------|
| 15 | برج حمود | 2 | جونييه صربا | 14 | الشياح | 2 | النامور | 5 | راس بيروت |
| 1 | النبعة | 1 | جونييه مكايك | 5 | الجناح | 2 | حارة الناعمة | 1 | المنارة |
| 4 | سن الفيل | 7 | ذوق مكايك | 2 | الأزاعي | 3 | شحيم | 2 | قرطيم |
| 1 | جسر الباشا | 9 | جونييه غدير | 2 | بنر حسن | 1 | عائوت | 1 | الروشة |
| 11 | جديدة المتن | 5 | ذوق مصبح | 1 | المدينة الرياضية | 5 | برجا | 7 | الحمرا |
| 5 | البوشرية | 6 | اندونيس | 2 | العبيري | 2 | بعاصير | 2 | عين التينة |
| 2 | الدورة | 3 | حارة صخر | 7 | عين الزمانه | 2 | الديبة | 4 | المصيطية |
| 1 | سد البوشرية | 1 | ساحل علما | 18 | حارة حريك | 1 | الجية | 2 | مار الياس |
| 2 | السبتية | 3 | طبرجا | 5 | الليالي | 1 | وادي الزينة | 2 | ثلة الخياط |
| 2 | دير مار روكز | 6 | أدما والدفنة | 23 | برج البراجنة | 1 | دار الفتوى | 2 | دار الفتوى |
| 12 | الدكرانة | 1 | الصفرا | 6 | المرجعة | 1 | الزعرورية | 2 | الظريف |
| 14 | أنطلياس | 1 | الوار | 9 | تحويطة الغدير | 1 | بسايا | 9 | المزرعة |
| 2 | جل الديب | 2 | العقبة | 5 | بعيدا | 1 | بشتقين | 7 | برج أبو حيدر |
| 4 | النفاش | 2 | عجلتون | 2 | برازيليا | 1 | كفر فقود | 5 | البسطة الفوقا |
| 6 | الزلقا | 1 | بلونة | 2 | الحازمية | 1 | بتلون | 15 | طريق الجديدة |
| 2 | بياقوت | 1 | السبيلة | 15 | الحدث | 1 | الباروك | 3 | راس النبع |
| 8 | الضبية | 2 | عينطورة | 1 | كفر شيما | 3 | قيد التحقق | 3 | البسطة التحتا |
| 6 | المنصورية | 8 | غزير | 1 | حارة الست | قضاة عاليه | | 1 | الريميل |
| 5 | الفتار | 1 | معاملتين | 1 | الهلالية | 5 | حي السلم | 19 | الأشرفية |
| 6 | عين سعادة | 1 | كفر حجاب | 1 | عاريا | 5 | خلدة | 60 | قيد التحقق |
| 22 | رومييه | 2 | شندغير | 9 | فالوغا | 8 | شوفيات الامراء | قضاة صور | |
| 2 | بقتايا | 1 | غوسطا | 25 | قيد التحقق | 2 | دير قوبل | 1 | معروب |
| 10 | بصاليه | 1 | نمورة | قضاة المنية المصنبة | | 17 | عروم | 1 | البازورية |
| 2 | المطبل | 1 | حصين | 1 | النبي يوشع | 4 | بشامون | 1 | دير قاتون النهر |
| 3 | بيت الشغار | 1 | يخشوش | 7 | المنية | 1 | عين عتوب | 1 | الخلوسية التحتا |
| 4 | ديك المحدي | 1 | ريغون | 1 | بحنين | 1 | حومال | 1 | العاسية |
| 17 | مزرعة يشوع | 1 | عشوت | 1 | طاران | 1 | بسوس | 7 | قيد التحقق |
| 2 | بكييا | 1 | فيطرون | 1 | بيت الفقس | 2 | عاليه | قضاة الهرمل | |
| 1 | حماليا | 3 | كفر ديبان | 1 | بعرقون | 2 | كحالة | 1 | الهرمل |
| 2 | برمانا | 2 | حراجل | 2 | بخعون | 1 | رمحالا | قضاة راشيا | |
| 2 | بعيدات | 2 | فاريا | 1 | كفر بيبين | 1 | مجدل بعنا | 1 | راشيا الفوقا |
| 1 | بيت مري | 5 | قيد التحقق | 1 | قيد التحقق | 1 | صوفر | قضاة بنت جبيل | |
| 1 | ضهر الصوان | قضاة زغرنا | | قضاة مرجعيون | | 1 | إعصيد | 1 | عين ابل |
| 1 | بولونيا | 5 | زغرنا | 1 | مرجعيون | 4 | عين داره | 1 | رميش |
| 1 | مار موسى الدوار | 1 | عردات | 1 | الخيام | 6 | قيد التحقق | قضاة جبيل | |
| 15 | قيد التحقق | 3 | كفر دلاقوس | 1 | ميس الجبل | قضاة طرابلس | | 8 | جبيل |
| قضاة النبطية | | 4 | مجدليا | 1 | الصوانة | 8 | طرابلس الزيتون | 1 | مستينا |
| 7 | حبوش | 1 | علما | 1 | قيد التحقق | 2 | باب الرمل | 1 | بلاط |
| 1 | جباغ | 2 | كفر زينا | قضاة زحلة | | 6 | طرابلس القبة | 6 | عمشيت |
| 1 | دير الزهراني | 1 | بسيميل | 1 | حوش الزراعة | 1 | طرابلس الزاهية | 3 | حالات |
| 1 | جيشيت | 2 | كرم سده | 3 | زحلة المغقة | 2 | طرابلس التبانة | 3 | نهر ابراهيم |
| 1 | إنصار | 1 | إهنا | 2 | حوش الامراء | 40 | الميناء طرابلس 1 | 1 | البرج (إهجم) |
| 2 | قصيبة | 1 | حرف (مزيارة) | 2 | ألبج | 3 | القلمون | 1 | عنايا |
| 1 | قعقععية الجسر | 3 | مرياطة | 1 | نيحا | 40 | طرابلس | 1 | بنتاغل |
| 1 | بحمر | 1 | قيد التحقق | 4 | كسارا | 6 | البيدوي | 2 | حبوب |
| 2 | قيد التحقق | 1 | قضاة صيدا | 1 | شثورة | 4 | قيد التحقق | 1 | غرفين |
| قيد التحقق | | 9 | صيدا القديمة | 1 | مكسة | قضاة الكورة | | 1 | قرطيا |
| 268 | قيد التحقق | 1 | البرامية | 1 | جديتا | 2 | أميون | 5 | قيد التحقق |
| | | 2 | الهلالية | 2 | سعدنايل | 3 | كوسيا | قضاة البقاع الغربي | |
| | | 1 | قباغة | 4 | قب الياس | 2 | بنوراتج | 1 | جب جنين |
| | | 2 | حارة صيدا | 2 | بر الياس | 2 | دده | 1 | كامد اللوز |
| | | 2 | المية ومية | 1 | مجدل عتجر | 1 | أنفه | 1 | خياره |
| | | 7 | عين الحلوة | 1 | علي النهري | 2 | راس مسقا | 1 | المنارة (حمارة) |
| | | 4 | مجدليون | 1 | رعيت | 6 | ضهر العين | 1 | المرج |
| | | 5 | عبرا | 2 | تربل | 2 | قيد التحقق | 2 | الروضة (اسطبل) |
| | | 1 | قرية | 3 | عين كفر زبد | محافظة عكار | | قضاة بشري | |
| | | 4 | بقسطا | 2 | دلهميه | 2 | حليا | 1 | الديمان |
| | | 2 | عين الدلب | 13 | قيد التحقق | 1 | جديدة الجومه | 1 | حصرون |
| | | 1 | الغازية | قضاة بعليك | | 1 | مشحا | قضاة البترون | |
| | | 4 | درب السيم | 6 | بعليك | 1 | قبة شمرا | 3 | البيترون |
| | | 1 | مطرية الشومر | 2 | دورس | 1 | بينين | 2 | كفر عبيدا |
| | | 2 | عدلون | 2 | عين | 3 | نهر الباراد | 1 | كنا |
| | | 1 | البابلية | 1 | عرسال | 1 | مشمش | 1 | سلعاتا |
| | | 1 | الخرطوم | 2 | بذنايل | 2 | فنديق | 3 | شكا |
| | | 1 | الغسانية | 1 | قصرنا | 7 | مجدلا | 1 | بجدرفل |
| | | 2 | الصرند | 1 | تمنين الفوقا | 1 | رحية | 2 | عبرين |
| | | 2 | التجارية | 1 | بريتال | 1 | وادي الجاموس | 1 | النهرية |
| | | 1 | عرب طنايا | 1 | قيد التحقق | 3 | قيد التحقق | 1 | راس نحاش |
| | | 1 | كفر ملكي | 2 | قيد التحقق | قضاة حاصبيا | | 3 | حامات |
| | | 16 | قيد التحقق | | | 4 | حاصبيا | 3 | قيد التحقق |

المنصة الإلكترونية لقياس مستوى خطر انتشار فيروس كورونا المستجد حسب الأقسية

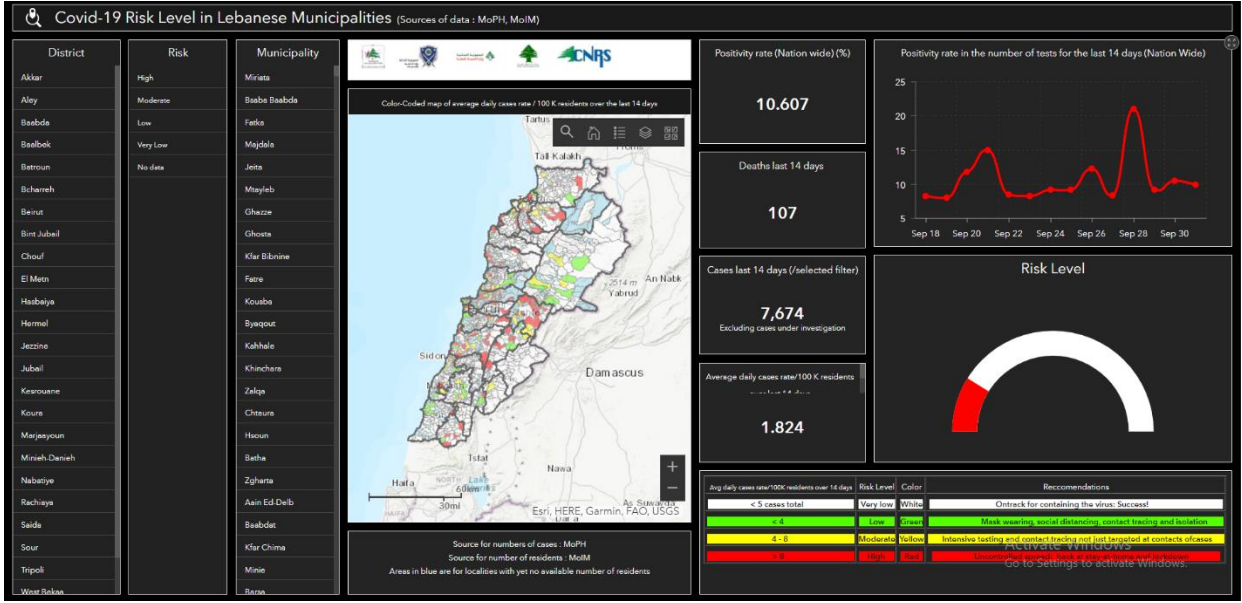

المرجع: المعلومات الصادرة عن وزارة الصحة العامة، وزارة الداخلية والبلديات، لجنة متابعة التدابير والإجراءات الوقائية لمواجهة فيروس كورونا

تتيح هذه المنصة التفاعلية معرفة مستوى خطر انتشار فيروس كورونا حسب الأقسية بناء على عدد الحالات المسجلة يومياً وعدد السكان في كل قضاء. للمزيد من المعلومات بشكل يومي، يمكن الدخول على الرابط التالي:

<https://bit.ly/DRM-RiskLevelInMunicipalities>

المنصة الإلكترونية لتتبع التزام القطاعات في إجراءات التبئة العامة

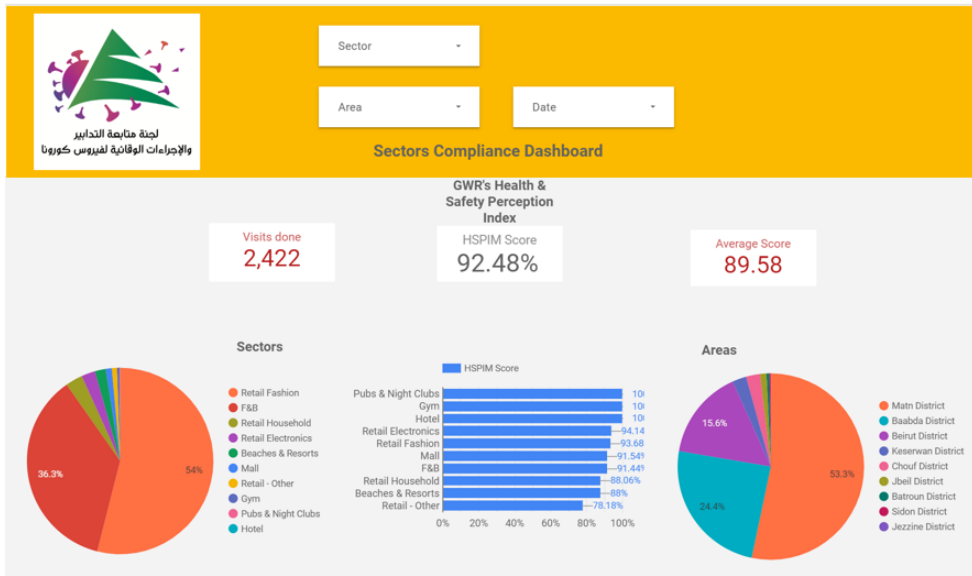

بناء على التوصية الصادرة عن اللجنة الوطنية لمتابعة الإجراءات والتدابير الوقائية لمواجهة فيروس كورونا لفتح كافة القطاعات شرط الالتزام بتطبيق إجراءات التبئة العامة (المسافة الآمنة، وضع الكمامة، وتعقيم اليدين)، تم إنشاء منصة الكترونية خاصة لتتيح مراقبة وقياس نسبة الالتزام من قبل مختلف القطاعات بشكل مستمر. يمكن الاطلاع على النتائج التفصيلية اليومية على

الرابط التالي: <http://bit.ly/covidsectordata>

يمكن الاطلاع على التقرير وكافة التعاميم الرسمية الصادرة على الرابط: <http://drm.pcm.gov.lb>

أو عبر وسائل التواصل الاجتماعي @DRM_Lebanon

نسبة إشغال مراكز العزل للحالات المصابة بفيروس كورونا

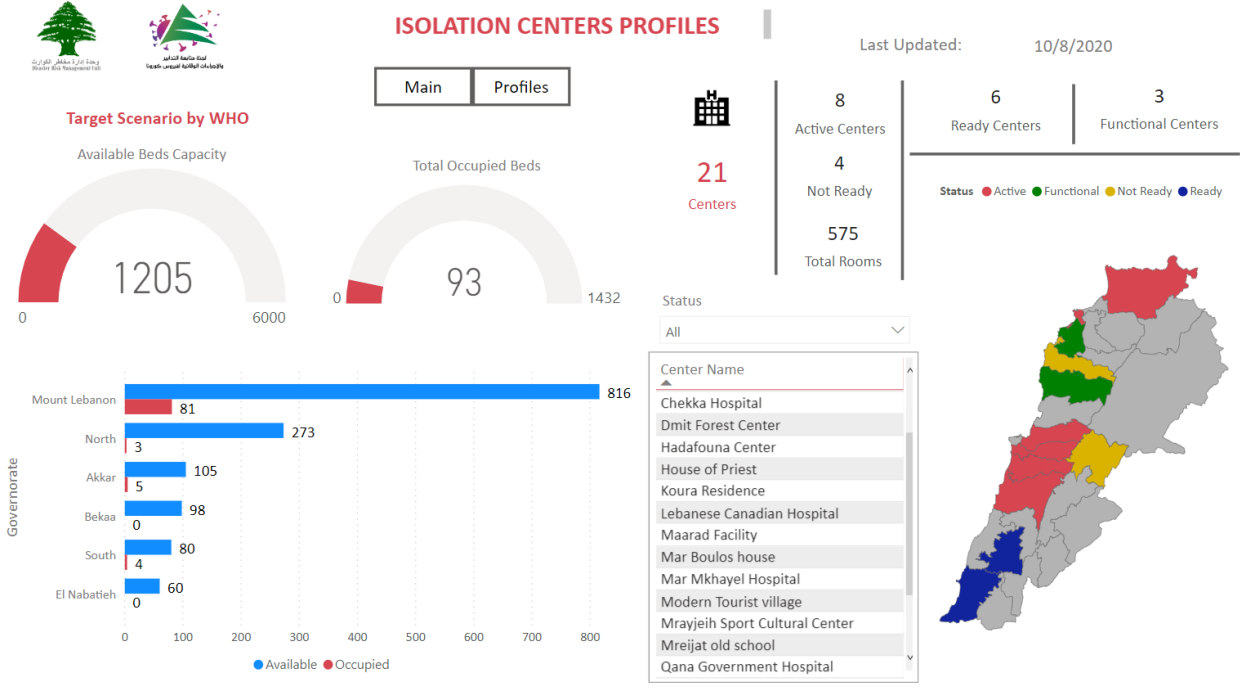

للمزيد من المعلومات حول توزع مراكز العزل ونسبة إشغالها، الدخول على الرابط التالي: <http://bit.ly/DRM-IsolationCentersProfiles>

ملاحظة: تم تجهيز هذه المراكز بالتعاون بين اللجنة الوطنية لمتابعة التدابير والإجراءات الوقائية لمواجهة فيروس كورونا والمحافظين والبلديات، برنامج الأمم المتحدة الإنمائي، منظمة الصحة العالمية، منظمة اليونسيف، وزارة الصحة العامة، نقابة الممرضات والممرضين في لبنان، نقابة الاختصاصيين في العمل الاجتماعي.

المنحنى الوبائي حسب عدد الحالات اليومية

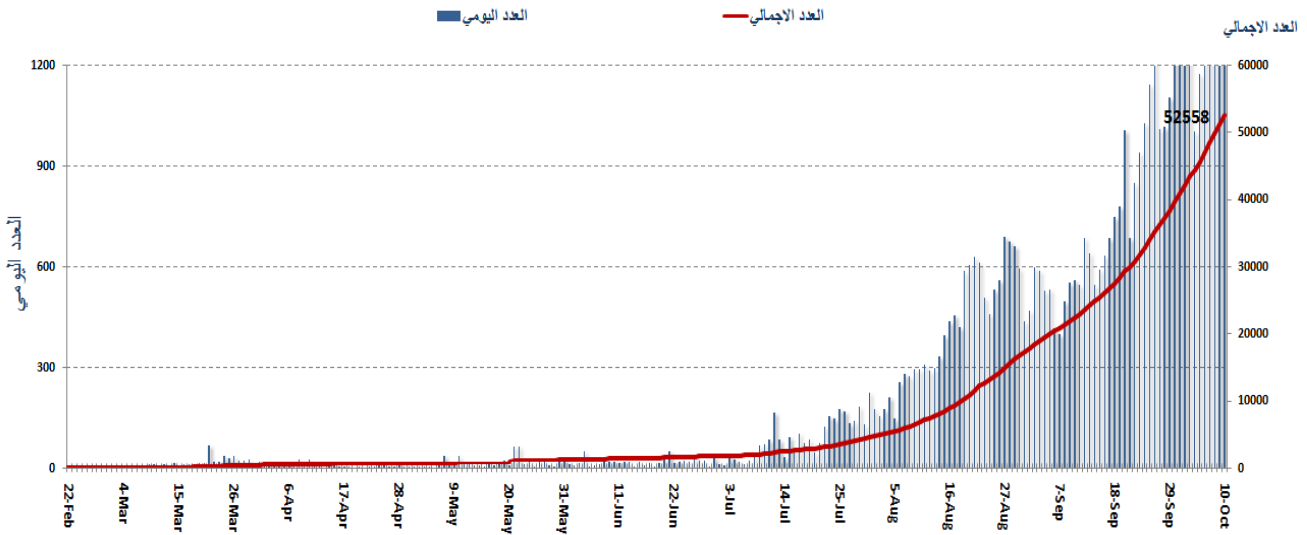

المرجع: المعلومات الصادرة عن وزارة الصحة العامة

يمكن الاطلاع على التقرير وكافة التعاميم الرسمية الصادرة على الرابط: <http://drm.pcm.gov.lb>

أو عبر وسائل التواصل الاجتماعي @DRM_Lebanon

نسبة الحالات الإيجابية من عدد الفحوصات اليومي (27 أيلول - 10 تشرين الأول)

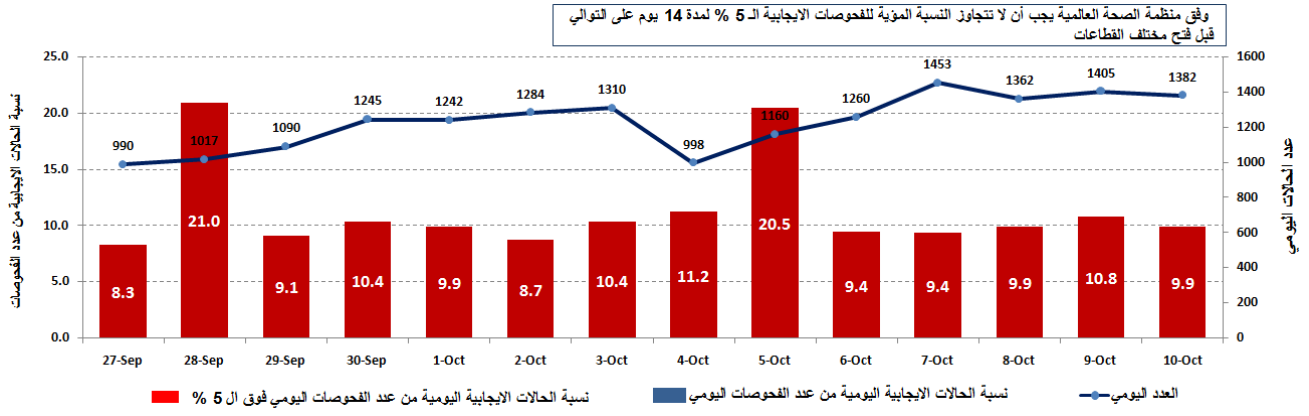

المرجع: المعلومات الصادرة عن وزارة الصحة العامة

توزيع الحالات النشطة حسب القضاء

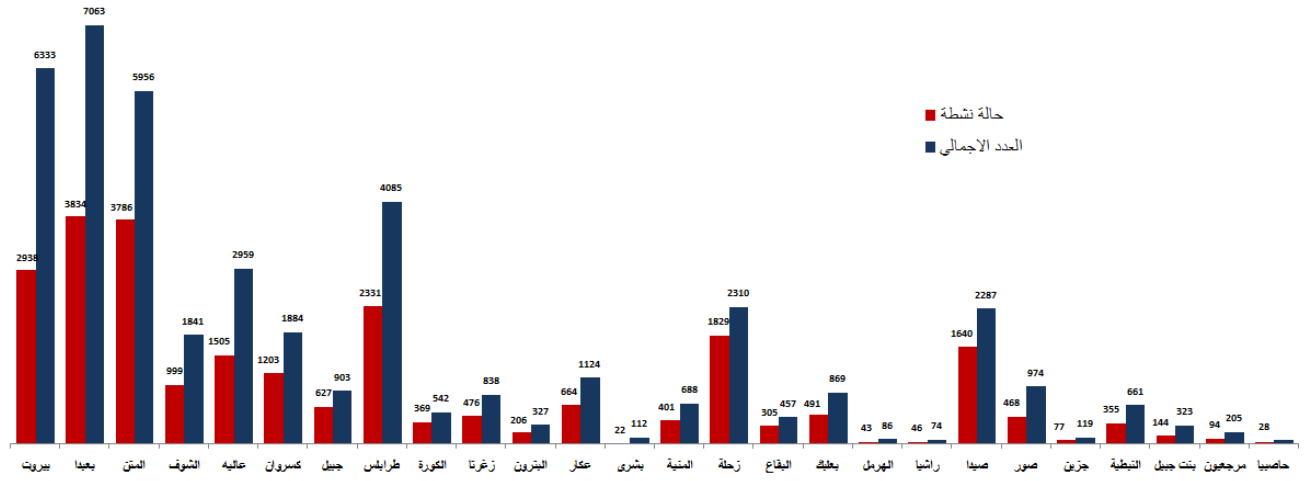

المرجع: المعلومات الصادرة عن وزارة الصحة العامة

توزيع حالات الشفاء حسب القضاء

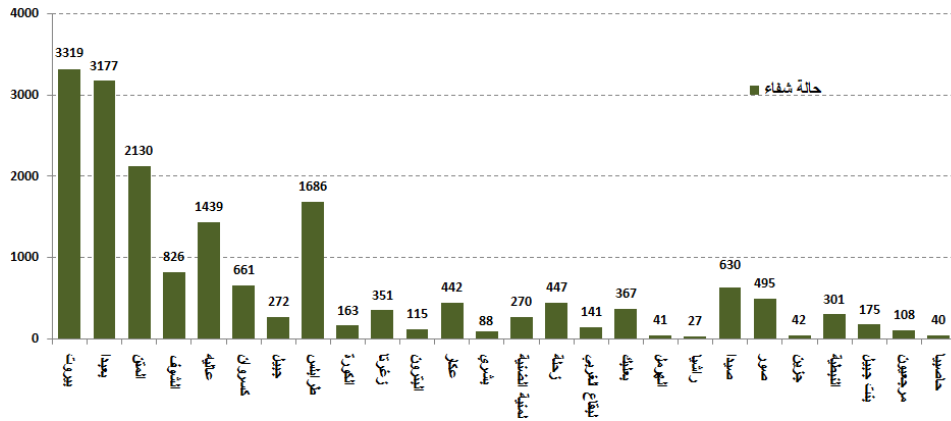

المرجع: المعلومات الصادرة عن وزارة الصحة العامة

يمكن الاطلاع على التقرير وكافة التعاميم الرسمية الصادرة على الرابط: <http://drm.pcm.gov.lb>

أو عبر وسائل التواصل الاجتماعي @DRM_Lebanon

توزع حالات العزل المنزلي في المحافظات ونسبة الالتزام

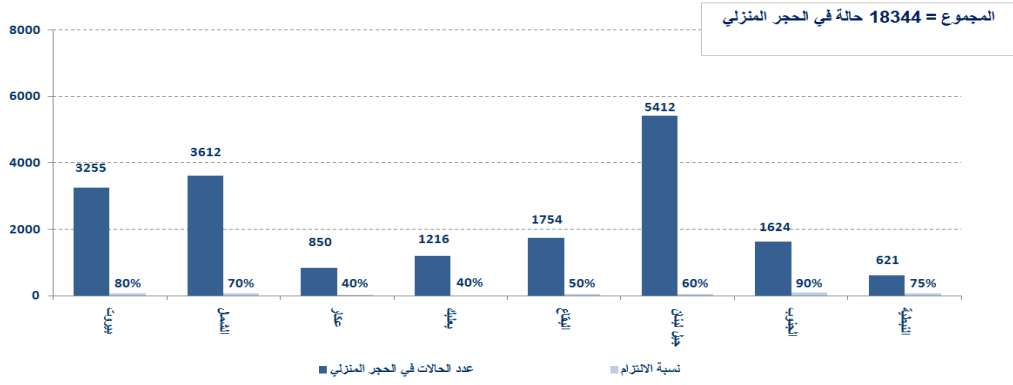

المرجع: المعلومات الصادرة عن وزارة الصحة العامة

توزع الحالات حسب الفئة العمرية

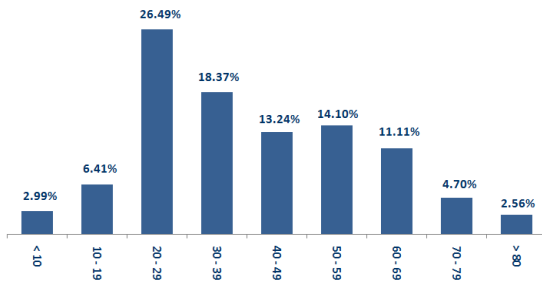

توزع الحالات حسب الجنس

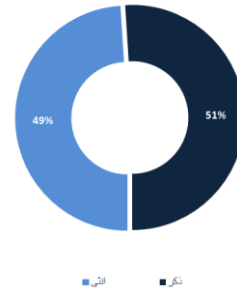

الإجراءات قيد التنفيذ 2020/10/10

وزارة الصحة العامة

- أفادت وزارة الصحة العامة عن استكمال فحوصات الـ PCR لرحلات وصلت إلى بيروت وأجريت في المطار بتاريخ 2020/10/6 إضافة إلى الدفعة الأولى من فحوصات رحلات وصلت إلى بيروت بتاريخ 2020/10/6، حيث تم تسجيل ثلاثة عشر (13) حالة إيجابية جديدة توزعت على الرحلات التالية:

| عدد الحالات | رقم الرحلة | الشركة | رحلة قادمة من | التاريخ |
|-------------|------------|---------|---------------|----------------|
| 1 | 266 | MEA | اسطنبول | 2020/10/6 |
| 1 | 266 | MEA | اسطنبول | 2020/10/7 |
| 2 | 139 | العراق | النجف | |
| 7 | 266 | MEA | اسطنبول | |
| 2 | 826 | التركية | اسطنبول | |
| 13 | | | | المجموع |

الصلب الأحمر اللبناني

| عدد الحالات التي تم نقلها إلى المستشفيات | عدد مراكز الإسعاف التي تستجيب | عدد فحوصات PCR التي تم نقلها إلى المختبرات | عدد فحوصات PCR التي تم توزيعها | عدد الملقحات والمنشورات التي تم توزيعها | عدد المتطوعين على إدارة مراكز الحجر الصحي | عدد المتطوعين على إدارة مراكز الحجر الصحي | عدد المرافق التي تم تعميمها |
|--|-------------------------------|--|--------------------------------|---|---|---|--|
| 234025 | 6110 (57 حالة جديدة) | 48273 (304 فحوصات جديدة) | 48 | 1240561 | عدد المتطوعين الجامعيين المدربين على إجراءات الوقاية في الشركات | عدد المتطوعين المدربين على نقل فحوصات PCR | عدد المستفيدين من حملات متابعة إجراءات الوقاية |
| 166 | 80964 (1070 مستفيداً جديداً) | 1498 | 8732 | 606 (13 مرفقا جديداً) | عدد المتطوعين المدربين على نقل فحوصات PCR | عدد المتطوعين المدربين على نقل فحوصات PCR | عدد المرافق التي تم تعميمها |
| 967 | 8601 (21 متدرباً جديداً) | 291 | 550 | 606 (13 مرفقا جديداً) | عدد المتطوعين الجامعيين المدربين على إجراءات الوقاية في الشركات | عدد المتطوعين المدربين على نقل فحوصات PCR | عدد المرافق التي تم تعميمها |
| 4255 (4 مستفيدين جدد) | 606 (13 مرفقا جديداً) | 95094 (36 مجموعة جديدة) | 1240561 | 606 (13 مرفقا جديداً) | عدد المتطوعين الجامعيين المدربين على إجراءات الوقاية في الشركات | عدد المتطوعين المدربين على نقل فحوصات PCR | عدد المرافق التي تم تعميمها |

يمكن الاطلاع على التقرير وكافة التعاميم الرسمية الصادرة على الرابط: <http://drm.pcm.gov.lb>

أو عبر وسائل التواصل الاجتماعي @DRM_Lebanon

الأجهزة الأمنية والعسكرية

| المهام | الجهة | | | | | | | | | | | | | | | | | | | | | | | | | | | | |
|---|--|--------------------------------|--|--|---------|--------------|--------------|-----------|-----|-----|-------|-----------|-----|-----|-----------|--------|---|---|------|--------|---|---|------|--------|---|---|-------|---------|------------------------------------|
| - توزيع مساعدات غذائية في مختلف المناطق اللبنانية عبر مكتب التعاون المدني العسكري CIMIC. - إقامة حواجز ظرفية في مختلف المناطق ومساندة قوى الأمن الداخلي في عزل البلدات. - مساندة الأجهزة الأمنية في عزل المباني والأحياء التي ينتشر فيها الوباء. - تسطير محاضر ضبط بحق المخالفين لقرارات التعبئة العامة: | الجيش | | | | | | | | | | | | | | | | | | | | | | | | | | | | |
| <table border="1" style="width: 100%; border-collapse: collapse;"> <thead> <tr> <th colspan="2" style="text-align: center;">عدد محاضر الضبط خلال الـ 24 ساعة المنصرمة</th> <th colspan="2" style="text-align: center;">مجموع المحاضر منذ 2020/3/8</th> </tr> </thead> <tbody> <tr> <td style="text-align: center;">0</td> <td style="text-align: center;">0</td> <td style="text-align: center;">20646</td> <td style="text-align: center;">بيروت</td> </tr> <tr> <td style="text-align: center;">12</td> <td style="text-align: center;">12</td> <td style="text-align: center;">18898</td> <td style="text-align: center;">جبل لبنان</td> </tr> <tr> <td style="text-align: center;">12</td> <td style="text-align: center;">12</td> <td style="text-align: center;">8077</td> <td style="text-align: center;">البقاع</td> </tr> <tr> <td style="text-align: center;">-</td> <td style="text-align: center;">-</td> <td style="text-align: center;">6872</td> <td style="text-align: center;">الشمال</td> </tr> <tr> <td style="text-align: center;">-</td> <td style="text-align: center;">-</td> <td style="text-align: center;">6938</td> <td style="text-align: center;">الجنوب</td> </tr> <tr> <td style="text-align: center;">-</td> <td style="text-align: center;">-</td> <td style="text-align: center;">61431</td> <td style="text-align: center;">المجموع</td> </tr> </tbody> </table> | عدد محاضر الضبط خلال الـ 24 ساعة المنصرمة | | مجموع المحاضر منذ 2020/3/8 | | 0 | 0 | 20646 | بيروت | 12 | 12 | 18898 | جبل لبنان | 12 | 12 | 8077 | البقاع | - | - | 6872 | الشمال | - | - | 6938 | الجنوب | - | - | 61431 | المجموع | المديرية العامة لقوى الأمن الداخلي |
| عدد محاضر الضبط خلال الـ 24 ساعة المنصرمة | | مجموع المحاضر منذ 2020/3/8 | | | | | | | | | | | | | | | | | | | | | | | | | | | |
| 0 | 0 | 20646 | بيروت | | | | | | | | | | | | | | | | | | | | | | | | | | |
| 12 | 12 | 18898 | جبل لبنان | | | | | | | | | | | | | | | | | | | | | | | | | | |
| 12 | 12 | 8077 | البقاع | | | | | | | | | | | | | | | | | | | | | | | | | | |
| - | - | 6872 | الشمال | | | | | | | | | | | | | | | | | | | | | | | | | | |
| - | - | 6938 | الجنوب | | | | | | | | | | | | | | | | | | | | | | | | | | |
| - | - | 61431 | المجموع | | | | | | | | | | | | | | | | | | | | | | | | | | |
| - الإفادة عن إصابة جديدة بين عناصر الأمن العام. - الإفادة عن التزام البلديات بقرار وزير الداخلية والبلديات: | المديرية العامة للأمن العام | | | | | | | | | | | | | | | | | | | | | | | | | | | | |
| <table border="1" style="width: 100%; border-collapse: collapse;"> <thead> <tr> <th style="width: 50%;">البلديات التي التزمت بالقرار</th> <th style="width: 50%;">البلديات التي لم تلتزم بالقرار</th> </tr> </thead> <tbody> <tr> <td> <ul style="list-style-type: none"> ■ جزين: كفر جمرة ■ عاليه: بحدون الضيعة، العزونية، الكحالة، سوق الغرب، عين داره، حومال. ■ عكار: القبيات، الشيخ طابا، مجدلا. ■ زحلة: الفرزل، نبحا، قاع الريم، سعدنايل، بر الياس، شتورة. </td> <td> <ul style="list-style-type: none"> ■ الشمال: المحمرة ■ الشوف: الزعرورية، عانوت، شحيم، برج، الرملية، الجاهلية، كفرحيم، دير القمر، بتلون، بطمة، الخريبة، نبحا. </td> </tr> </tbody> </table> | البلديات التي التزمت بالقرار | البلديات التي لم تلتزم بالقرار | <ul style="list-style-type: none"> ■ جزين: كفر جمرة ■ عاليه: بحدون الضيعة، العزونية، الكحالة، سوق الغرب، عين داره، حومال. ■ عكار: القبيات، الشيخ طابا، مجدلا. ■ زحلة: الفرزل، نبحا، قاع الريم، سعدنايل، بر الياس، شتورة. | <ul style="list-style-type: none"> ■ الشمال: المحمرة ■ الشوف: الزعرورية، عانوت، شحيم، برج، الرملية، الجاهلية، كفرحيم، دير القمر، بتلون، بطمة، الخريبة، نبحا. | | | | | | | | | | | | | | | | | | | | | | | | | |
| البلديات التي التزمت بالقرار | البلديات التي لم تلتزم بالقرار | | | | | | | | | | | | | | | | | | | | | | | | | | | | |
| <ul style="list-style-type: none"> ■ جزين: كفر جمرة ■ عاليه: بحدون الضيعة، العزونية، الكحالة، سوق الغرب، عين داره، حومال. ■ عكار: القبيات، الشيخ طابا، مجدلا. ■ زحلة: الفرزل، نبحا، قاع الريم، سعدنايل، بر الياس، شتورة. | <ul style="list-style-type: none"> ■ الشمال: المحمرة ■ الشوف: الزعرورية، عانوت، شحيم، برج، الرملية، الجاهلية، كفرحيم، دير القمر، بتلون، بطمة، الخريبة، نبحا. | | | | | | | | | | | | | | | | | | | | | | | | | | | | |
| - متابعة تطبيق الإجراءات الأمنية والوقائية المطلوبة في المطار وعلى المرافئ والمعابر الحدودية. - التبليغ عن الحالات المسجلة في مختلف الأقسية والحالات في الحجر المنزلي. | | | | | | | | | | | | | | | | | | | | | | | | | | | | | |
| - الإفادة عن إقفال مركز محافظة البقاع من 2020/10/9 لغاية 2020/10/15 بعد ثبوت وجود إصابة بين الموظفين. - الإفادة عن تسجيل إصابة جديدة في المديرية العامة لأمن الدولة ليصبح عدد الحالات الإجمالي 62 حالة. - التبليغ عن نسبة الالتزام بقرار التعبئة العامة في المحافظات التي جاءت على النحو التالي خلال الـ 24 ساعة المنصرمة: | المديرية العامة لأمن الدولة | | | | | | | | | | | | | | | | | | | | | | | | | | | | |
| <table border="1" style="width: 100%; border-collapse: collapse;"> <thead> <tr> <th style="width: 12.5%;">بيروت</th> <th style="width: 12.5%;">الجنوب</th> <th style="width: 12.5%;">الشمال</th> <th style="width: 12.5%;">عكار</th> <th style="width: 12.5%;">البقاع</th> <th style="width: 12.5%;">النيبية</th> <th style="width: 12.5%;">بعلبك الهرمل</th> <th style="width: 12.5%;">جبل لبنان</th> </tr> </thead> <tbody> <tr> <td style="text-align: center;">50%</td> <td style="text-align: center;">41%</td> <td style="text-align: center;">57%</td> <td style="text-align: center;">40%</td> <td style="text-align: center;">42%</td> <td style="text-align: center;">60%</td> <td style="text-align: center;">لا التزام</td> <td style="text-align: center;">50%</td> </tr> </tbody> </table> | بيروت | الجنوب | الشمال | عكار | البقاع | النيبية | بعلبك الهرمل | جبل لبنان | 50% | 41% | 57% | 40% | 42% | 60% | لا التزام | 50% | | | | | | | | | | | | | |
| بيروت | الجنوب | الشمال | عكار | البقاع | النيبية | بعلبك الهرمل | جبل لبنان | | | | | | | | | | | | | | | | | | | | | | |
| 50% | 41% | 57% | 40% | 42% | 60% | لا التزام | 50% | | | | | | | | | | | | | | | | | | | | | | |

وزارة الأشغال العامة والنقل

مطار رفيق الحريري الدولي (خلال الـ 24 ساعة المنصرمة)

| الرحلات القادمة | | الرحلات المغادرة | |
|-----------------|--------------|------------------|---------------|
| 35 | عدد الرحلات | 36 | عدد الرحلات |
| 3547 | عدد الوافدين | 3855 | عدد المغادرين |

المرافئ (خلال الـ 24 ساعة المنصرمة)

| المرافئ | السفن القادمة | | السفن المغادرة | |
|---------|---------------|------------|----------------|---------|
| | العدد | قادمة من | العدد | الوجهة |
| بيروت | 1 | الإسكندرون | - | الحمولة |
| | 1 | النزوح | - | الحمولة |
| | 1 | تركيا | - | الحمولة |
| | 1 | روسيا | - | الحمولة |
| | 1 | - | بارجة حربية | الحمولة |
| طرابلس | 2 | ليماسول | فارغة | الحمولة |
| المجموع | 7 | - | - | - |

قرارات / إجراءات عامة

- صدر عن وزارة التربية والتعليم العالي القرار رقم 463/م/2020 بتاريخ 2020/10/9 المتعلق بموعد بدء التدريس في المدارس والثانويات الرسمية والخاصة للعام الدراسي 2021/2020. أبرز ما جاء في القرار:
 - بدء التدريس في المدارس والثانويات الرسمية والخاصة ابتداء من 2020/10/21 للتلامذة في الصف التاسع والثاني والثالث ثانوي، 2020/10/26 للتلامذة في صفوف الروضات والسابع والثامن أساسي والأول ثانوي، 2020/11/2 للتلامذة في صفوف الحلقين الأولى والثانية.
 - بدء التدريس في المدارس والثانويات الخاصة والرسمية للتلامذة غير اللبنانيين بدوام بعد الظهر ابتداء من 2020/10/21.
 - اعتماد سيناريو التعليم المدمج مع مراعاة خصوصية كل مؤسسة تعليمية شرط ألا تتعدى نسبة إشغال الصف الـ 50%.
 - يبقى الصف مجموعة واحدة في حال كان مجموع الطلاب لا يتعدى الـ 18 شرط احترام مبدأ التباعد والمسافة الآمنة بين الطلاب.
 - تنظيم لوائح بأسماء الطلاب وأرقام هواتف ذويهم ومكان سكنهم للتبليغ في حال تقرر إقفال المدرسة عملاً بقرار وزير الداخلية والبلديات للحد من انتشار الوباء.

يمكن الاطلاع على التقرير وكافة التعاميم الرسمية الصادرة على الرابط: <http://drm.pcm.gov.lb>

أو عبر وسائل التواصل الاجتماعي @DRM_Lebanon

- صدر عن المديرية العامة للطيران المدني في وزارة الأشغال العامة والنقل التعميم رقم **2/57 بتاريخ 2020/10/9** إلى جميع شركات الطيران وشركات الخدمات الأرضية العاملة في مطار رفيق الحريري الدولي في بيروت حول الإجراءات المتعلقة بالركاب القادمين من العراق ابتداء من 2020/10/12، حيث أصبح على جميع الركاب القادمين من العراق أن يكونوا قد أجروا فحص PCR في مهلة 96 ساعة كحد أقصى من تاريخ صدور نتيجة الفحص لغاية الوصول إلى لبنان وذلك في مختبرات معتمدة من قبل وزارة الصحة العامة على النحو التالي:

- الرحلات القادمة من بغداد: فحص صادر عن مستشفى دار التمريض الخاص في مدينة الطب والمختبر الاستشاري الطبي في اليرموك.
- الرحلات القادمة من البصرة والنجف: فحص صادر من أي مختبر على أن يكون مختوماً بختم دائرة الصحة الصادرة عنها.
- الرحلات القادمة من إربيل: فحص صادر من أي مختبر في المحافظة على أن يكون مختوماً بختم دائرة الصحة في المحافظة.

كما يخضع جميع الركاب القادمين من العراق لفحص فور وصولهم إلى مطار بيروت وفق الآلية المعتمدة مع الالتزام بالحجر المنزلي أو الفندق لمدة 48 ساعة من تاريخ وصولهم إلى لبنان لحين تبلغهم نتيجة الفحص الذي أجروه في المطار، ويلغى شرط وجود حجز فندقي مسبق.

- صدر عن لجنة متابعة التدابير والإجراءات الوقائية لمواجهة فيروس كورونا في اجتماعها بتاريخ 2020/10/7 التوصيات التالية:

- بدء العام الدراسي 2020-2021 من خلال التعليم المدمج، الجزئي والتدريجي اعتباراً من 2020/10/12 وذلك لصفوف التاسع، الحادي عشر والثاني عشر في التعليم الأكاديمي وما يوازيها في التعليم المهني على أن تتبعها تدريجياً باقي الصفوف وفق برنامج تضعه وزارة التربية والتعليم العالي.
- تفقل المؤسسات التربوية في البلديات ذات معدل الإصابات اليومية القياسية المرتفعة والتي ستحدد من قبل وزارة الداخلية والبلديات في حينه، كما يحظر على التلامذة والأساتذة والإداريين والعاملين القاطنين في هذه البلديات الانتقال إلى مراكز عملهم طيلة فترة الإغلاق.
- تعديل تعميم وزارة الأشغال العامة والنقل – المديرية العامة للطيران المدني رقم 2/52 تاريخ 2020/9/21 وإلغاء البند المتعلق بإلزام الركاب القادمين من العراق باستثناء اللبنانيين والأجانب المقيمين في لبنان أن يكون لديهم حجز فندقي مدفوع مسبقاً لمدة 72 ساعة في أحد الفنادق المحددة على أن يتم تتبع الحالات الوافدة من العراق من قبل وزارة الصحة العامة بالتعاون مع وزارة الخارجية والمغتربين والسفارة العراقية في لبنان.
- إغلاق كافة الملاهي الليلية، المراقص والحانات حتى إشعار آخر وفقاً لتطور الواقع الوبائي.
- قيام وزارة الصحة العامة بالتعاون مع وزارة الداخلية والبلديات بتفعيل المنصة IMPACT لتتبع الحالات الإيجابية وتعميمها على كافة المختبرات المعتمدة لإجراء فحوصات الـ PCR .
- تحديد البلديات ذات معدل الإصابات اليومية القياسية المرتفعة بشكل دوري أسبوعي على أن يشملها قرار الإغلاق الصادر عن وزارة الداخلية والبلديات لمدة أسبوع.
- استثناء قطاعات الغذاء والصناعة والمؤسسات العاملة في مجال توزيع المحروقات والغاز والمؤسسات العاملة في توزيع الأدوية وكابلات لبنان من قرار الإغلاق الصادر في قرار وزارة الداخلية والبلديات.
- قيام وزارة العمل بالتعميم على كافة المؤسسات الرسمية والخاصة عدم اتخاذ أي إجراءات إدارية أو مسلكية بحق العاملين المقيمين في بلدات يشملها قرار الإغلاق.
- قيام لجنة متابعة التدابير والإجراءات الوقائية لمواجهة فيروس كورونا بدعوة كافة وسائل الإعلام للتعاون من أجل وضع خطة توعية من مخاطر فيروس كورونا بالتنسيق مع الجمعيات الأهلية ورجال الدين.

- تطبيق قرار وزارة الداخلية والبلديات رقم **1205 بتاريخ 2020/10/2** المتعلق بإقفال بعض القرى والبلديات بسبب ارتفاع عدد الإصابات بفيروس كورونا فيها، حيث أبقى القرار على العمل بتوقيف منع الخروج والولوج إلى الشوارع والطرق ما بين الساعة الأولى من بعد منتصف الليل لغاية الساعة السادسة صباحاً، كما شمل القرار إقفال 111 بلدة في مختلف المناطق اللبنانية بناء على تحليل الواقع الوبائي فيها وذلك لمدة أسبوع كامل ابتداء من يوم الأحد 2020/10/4 لغاية 2020/10/12 مع تحديد الاستثناءات وآلية تطبيق تنفيذ القرار بالتعاون بين المحافظين والبلديات والأجهزة الأمنية كافة.

مخالفات قرارات التبعية العامة

- عدم التزام بعض البلديات بقرار وزارة الداخلية والبلديات رقم 2020/1025 المتعلق بإقفال البلديات التي لديها خطر مرتفع لانتشار الوباء.
- تجمعات مطلبية ومظاهرات.
- عدم الالتزام بالتدابير والإجراءات الوقائية المطلوبة في عدد من المحلات والأسواق (وضع الكمامة أو قناع الوجه، تعقيم اليدين، الحفاظ على المسافة الآمنة).
- عدم الالتزام بنسبة الـ 50% من الإشغال في عدد من المطاعم ومراكز ألعاب التسلية.
- تجمعات في مناسبات اجتماعية.
- عدم التزام المخالطين لحالات مؤكدة بإجراءات العزل المنزلي لحين صدور نتائج الفحوصات المخبرية.

عند الشعور بأية عوارض، الاتصال مباشرة على الرقم الساخن لوزارة الصحة العامة: 1214 أو 01/594459

يمكن الاطلاع على التقرير وكافة التعاميم الرسمية الصادرة على الرابط: <http://drm.pcm.gov.lb>

أو عبر وسائل التواصل الاجتماعي @DRM_Lebanon



« البسوا الكمامات خارج المنزل
« تجنبوا لمس الوجه
« غطوا الفم والأنف بالكوع المثلث عند السعال
أو العطس



لائحة بالمختبرات المعتمدة من قبل وزارة الصحة العامة لإجراء فحوصات الـPCR

المختبرات الحكومية المؤهلة لإجراء التشخيص المخبري لفيروس كورونا بطريقة الـPCR-RT

| المختبر | الموقع |
|-------------------------------------|----------|
| مستشفى رفيق الحريري الجامعي RHUH | بيروت |
| مستشفى حلبا الحكومي | حلبا |
| مستشفى طرابلس الحكومي | طرابلس |
| مستشفى البترون الحكومي | البترون |
| مستشفى فتوح كسروان الحكومي (البوار) | كسروان |
| مستشفى نبيه بزي الحكومي الجامعي | النبطية |
| مستشفى تبنين الحكومي | تبنين |
| مستشفى بنت جبيل الحكومي | بنت جبيل |
| مستشفى بعلبك الحكومي | بعلبك |
| مستشفى الرئيس الياس الهراوي الحكومي | زحلة |

المختبرات الخاصة المؤهلة لإجراء التشخيص المخبري لفيروس كورونا بطريقة الـPCR-RT

| المختبر | الموقع |
|---|--|
| AUBMC | مستشفى الجامعة الأميركية بيروت |
| Hôtel Dieu de France | مستشفى أوتيل ديو الجامعي بيروت |
| Laboratoires Rodolphe Mérieux (Université Saint-Joseph) | مختبرات رودولف ميريو (الجامعة اليسوعية - المتحف) بيروت |
| George-Saint UMC Hospital | مستشفى القديس جاورجيوس الجامعي بيروت |
| General Makassed Hospital | مستشفى المقاصد بيروت |
| LAU Medical Center - Rizk Hospital | مستشفى رزق الجامعي بيروت |
| CHU - Geitawi Libanais Hospital | مستشفى اللبناني الجعيتاوي الجامعي بيروت |
| Hôpital Notre-Dame du Rosaire | مستشفى الوردية بيروت |
| Doctors' Center | مختبر مركز الأطباء بيروت |
| Fontana Laboratories | مختبر فونتانا (الحمرا) بيروت |
| General Security Laboratories | مختبر الأمن العام (العدلية) بيروت |
| Ghorra-Jabre Laboratories | مختبرات جبر و غرة بيروت |
| Saint Marc Medical & Diagnostic Center | مختبر مارك السان بيروت |
| Laboratoire Moderne (Modern Lab.- Berjaoui) | المختبرات الحديثة الغبيري |
| Sahel General Hospital (SGH) | مستشفى الساحل الغبيري |
| Al Zahraa Hospital | مستشفى الزهراء الجامعي الغبيري |
| Al Rassoul Al Aazam Hospital | مستشفى الرسول الأعظم برج البراجنة |
| Bahman Hospital | مستشفى بهمن حارة حريك |
| National Diagnostic Services Company (NDSC) | مختبر ناشيونال دياغنوستك سيرفس كومباني حارة حريك |
| Center Diagnostic Medical | مختبر الدكتور محمود عثمان - مركز التحاليل الطبية المربجة |
| ADC (Center Diagnostic American) | مختبر أميريكين دياغنوستك سنتر الجناح |
| Mount Lebanon Hospital | مستشفى جبل لبنان بعيدا |
| Hadath - George-Saint Hôpital | مستشفى السان جورج الحدث بعيدا |
| Laboratory Al Hadi | مختبر الهادي بعيدا |
| INOVIE | مختبر Liban- بعيدا |
| Sacré - Coeur Hôpital | مستشفى قلب يسوع الحازمية |
| Clinigene | مختبر كلينيجان الحازمية |
| Dr. Samir Serhal Hospital | مستشفى سرحال المتن |
| Life for Trans medical | مختبر ترانس ميدكال فور ليف المتن |
| Haroun Hospital | مستشفى هارون الزلقة |
| Bellevue Medical Center (BMC) | مستشفى بلفو المنصورية |
| Haykal Albert Hôpital | مستشفى هيكل الكورة |
| Centre Hospitalier du Nord (CHN) | الاستشفائي الشمال مركز زغرتا |
| Mazloum Hospital | مستشفى المظلوم طرابلس |
| Al Mounla Hospital | مستشفى المنلا طرابلس |

يمكن الاطلاع على التقرير وكافة التعاميم الرسمية الصادرة على الرابط: <http://drm.pcm.gov.lb>

أو عبر وسائل التواصل الاجتماعي @DRM_Lebanon

| | | |
|-----------------------------------|---|---------|
| Nini Hospital | مستشفى النيني | طرابلس |
| LMSE | مختبر ميكروبيولوجيا الصحة والبيئة، المعهد العالي للدكتوراه، الجامعة اللبنانية | طرابلس |
| Secours des Dame-Notre – CHU | مستشفى سيدة المعونات الجامعي | جبيل |
| Boulos & Akiki Lab | مختبر عقيلي وبولس | جبيل |
| Wakim Centre Médical | مختبر واكيم | جونية |
| Hospital Wzein Ain | مستشفى عين وزين | الشوف |
| UMC Hospital Hammoud | مستشفى حمود الجامعي | صيدا |
| Al Karim Medical Laboratory (KML) | مختبر الكريم | صيدا |
| Hospital Harb Ragheb Sheikh | مستشفى الشيخ راجب حرب | النيطية |
| SDC (Center Diagnostic Sabbah) | مختبر الصباح | النيطية |
| Jabal Amel Hospital | مستشفى جبل عامل | صور |
| Mashrek Diagnostic Center (MDC) | مختبر المشرق | صور |
| Hospital University Dar Al Amal | مستشفى دار الأمل الجامعي | بعلبك |
| Hospital General Khoury | مستشفى خوري | زحلة |
| MCC (Center Care Medical) | مختبر ميديكال كير سنتر | زحلة |

مختبرات المستشفيات العسكرية

| | | |
|---------------------------|-----------------------------------|-------|
| Hôpital Central Militaire | المستشفى العسكري المركزي في بيروت | بيروت |
|---------------------------|-----------------------------------|-------|

المختبرات المؤهلة لأخذ عينات "المسحات الأنفية" بطريقة Drive-Thru

| | | |
|--|--|-----------|
| Medical Diagnostic Treatment Center (MDTC) | مختبر ميديكال دياغنوستك تريتماننت سنتر (الحمراء) | بيروت |
| ALS CIC SAL Med-Lab | مختبر ميد لاب الحمراء – الجفینور | بيروت |
| Itani Medical Laboratories | مختبرات عيتاني | بيروت |
| ABC Laboratories | مختبر أ ب سي | الأشرفية |
| Mouawad Medical Laboratory | مختبرات معوّض الطبية | الشيح |
| Rihan Medical Center | مختبرات الشياح (د. فؤاد ریحان) | الشيح |
| Lab Expert | مختبر إكسپيرت لاب | المنصورية |
| LAB Life | مختبر لايف لاب | بعلبك |
| Rayyak Hospital | مستشفى ریاق | ریاق |

يمكن الاطلاع على التقرير وكافة التعاميم الرسمية الصادرة على الرابط: <http://drm.pcm.gov.lb>

أو عبر وسائل التواصل الاجتماعي @DRM_Lebanon